

zawarta w dniu 2014 roku w Lublinie pomiędzy **Regionalną Dyрекcją Ochrony Środowiska w Lublinie, ul. Bazylianówka 46, 20-143 Lublin, NIP 712-314-43-49, REGON 060418276**, zwaną dalej "Zamawiającym", reprezentowaną przez: **Beate Sielewicz Regionalnego Dyrektora Ochrony Środowiska**,

a

..... NIP: ..... REGON: ....., z siedzibą w ..... reprezentowanym przez Pana ..... zwanym w dalszej części umowy „Wykonawcą”.

### § 1

Umowa niniejsza została zawarta po przeprowadzeniu postępowania zgodnie z procedurą dotyczącą dokonywania wydatków publicznych o wartości nieprzekraczającej równowartości kwoty określonej w art. 4 pkt 8 ustawy z dnia 29 stycznia 2004 r. Prawo zamówień publicznych (tj. Dz. U. z 2013 r. poz. 907 z późn. zm.) w Regionalnej Dyrekcji Ochrony Środowiska w Lublinie.

### § 2

1. Zamawiający powierza, a Wykonawca przyjmuje do wykonania usługę, której przedmiotem jest wykonanie ogrodzenia.
2. Zakres zamówienia obejmuje:
  - a) zakup materiałów, ich transport oraz montaż w obrębie obszaru Natura 2000 pn „Popówka” (rezerwat przyrody Popówka) w ramach projektu „Ochrona siedlisk przyrodniczych i gatunków na obszarach sieci Natura 2000 w województwie lubelskim” POIS.05.01.00-00-228/09,
  - b) zakup materiałów, ich transport oraz montaż w obrębie przedpola kamieniołomu komorowego w Bochothnicy w ramach projektu „Wdrażanie zadań ochronnych na obszarach sieci Natura 2000 i rezerwatach przyrody w województwie lubelskim” POIS.05.01.00-00-389/12 ,
3. Szczegółowy opis przedmiotu zamówienia oraz koniecznych do wykonania prac określa załącznik nr 1 do umowy.

### § 3

Wykonawca zobowiązuje się do wykonania przedmiotu umowy zgodnie z zasadami i wiedzą techniczną oraz sztuką budowlaną, obowiązującymi przepisami, normami oraz na warunkach określonych umową.



#### § 4

1. Wykonawca zobowiązuje się do wykonania robót określonych w § 2 w terminie od daty zawarcia umowy do 28 listopada 2014 roku.
2. Termin określony w ust 1 może ulec przesunięciu w przypadku przerwy w wykonaniu robót budowlanych spowodowanej warunkami atmosferycznymi uniemożliwiającymi prowadzenie robót. Fakt ten musi być potwierdzony pisemnie przez Zamawiającego.
3. Termin realizacji przedmiotu umowy może zostać przedłużony odpowiednio do czasu przerwy związanej z niekorzystnymi warunkami atmosferycznymi, jednak nie dłużej niż do 12 grudnia 2014 r.
4. Strony ustalają, że za termin zakończenia robót uważa się zakończenie prac budowlanych objętych niniejszą umową, wraz z uporządkowaniem terenu prac i terenów przyległych., potwierdzony protokołem zdawczo – odbiorczym.

#### § 5

1. Wykonawcy przysługuje wynagrodzenie w wysokości: ..... zł brutto (słownie: ..... złotych), na którą składa się kwota netto w wysokości ..... zł (słownie: .....złotych) oraz podatek VAT w wysokości 23% to jest ..... zł (słownie: ..... złotych).
2. Wynagrodzenie, o którym mowa w ust. 1 obejmuje wszystkie koszty związane z realizacją zadania, z uwzględnieniem wszystkich opłat i podatków, w szczególności:
  - a. koszty związane z realizacją zamówienia tj. zakup materiałów, transport, montaż,
  - b. koszty robót przygotowawczych (zagospodarowania placu budowy, utrzymania zaplecza budowy),
  - c. koszty badań i pomiarów w czasie wykonywania robót określonych w obowiązujących przepisach;
  - d. podatek VAT w wysokości 23%.
4. Zamawiający informuje Wykonawcę, że przedmiot zamówienia współfinansowany jest przez Unię Europejską ze środków Europejskiego Funduszu Rozwoju Regionalnego w ramach Programu Operacyjnego Infrastruktura i Środowisko w ramach projektu pt.: „Ochrona siedlisk przyrodniczych i gatunków na obszarach sieci Natura 2000 w województwie lubelskim” POIS.05.01.00-00-228/09 oraz projektu „Wdrażanie zadań ochronnych na obszarach sieci natura 2000 i rezerwatach przyrody w województwie lubelskim” POIS.05.01.00-00-389/12.
5. Zapłata za wykonaną usługę nastąpi przelewem w terminie 21 dni od dnia otrzymania przez Zamawiającego prawidłowo wystawionej faktury VAT/rachunku.
6. Płatność nastąpi przelewem w dwóch turach:
  - 15% wynagrodzenia z rachunku bankowego RDOŚ w Lublinie w Narodowym Banku Polskim,
  - 85% wynagrodzenia z rachunku bankowego Ministerstwa Finansów w Banku Gospodarstwa Krajowego.
7. Z tytułu opóźnień w zapłacie faktury Wykonawca może żądać odsetek ustawowych.



## § 6

Wykonawca oświadcza, iż prace objęte przedmiotem zamówienia zostaną wykonane siłami własnymi.

## § 7

1. Wykonawca udziela gwarancji jakości wykonanych robót na okres 3 lat, licząc od dnia odbioru końcowego robót.
2. Dokument gwarancyjny zostanie Zamawiającemu wydany w dniu odbioru przedmiotu umowy.

## § 8

1. Wykonawca zobowiązuje się wykonać roboty wykorzystując do tego materiały określone w załączniku nr 1 umowy oraz zgodnie z obowiązującymi normami i innymi obowiązującymi w tej mierze przepisami.
2. Wszystkie użyte do realizacji robót materiały winny być dopuszczone do stosowania w budownictwie, oraz posiadać wszystkie wymagane dokumenty, zgodnie z ustawą "Prawo Budowlane".
3. Wykonawca winien zapewnić niezbędne oprzyrządowanie, potencjał ludzki oraz sprzęt wymagany do badania jakości materiałów oraz jakości wykonanych z tych materiałów robót na każdym etapie robót, łącznie z badaniami i pomiarami do odbioru końcowego.
4. Od daty protokolarnego przejęcia terenu budowy, aż do chwili odbioru robót Wykonawca ponosi odpowiedzialność na zasadach ogólnych za wszelkie szkody wynikłe na tym terenie.

## § 9

Wykonawca odpowiada za zawinione przez siebie uszkodzenia elementów uzbrojenia podziemnego i naziemnego, w zakresie realizowanych robót oraz ponosi koszty jego naprawy.

## § 10

Wykonawca ponosi odpowiedzialność cywilnoprawną wobec osób trzecich za ewentualne skutki nieszczęśliwych wypadków zaistniałych na zleconych do realizacji robotach, w terminie - od daty przekazania placu budowy do daty odbioru końcowego.

## § 11

1. Wykonawca zapłaci Zamawiającemu kary umowne:
  - a) za odstąpienie od umowy z przyczyn zależnych od Wykonawcy w wysokości 10.000 zł
  - b) za opóźnienie w usunięciu wad stwierdzonych w okresie gwarancji w wysokości 500 zł za każdy dzień opóźnienia liczony od dnia wyznaczonego na usunięcie wad,
2. Zamawiający zapłaci Wykonawcy kary umowne za odstąpienie od umowy z przyczyn zależnych od Zamawiającego w wysokości 10.000 zł
3. Strony zastrzegają sobie prawo do odszkodowania uzupełniającego, przekraczającego wysokość kar umownych do wysokości rzeczywiście poniesionej straty lub szkody.



## § 12

1. Podstawą wystawienia faktury VAT/rachunku będzie protokół odbioru zrealizowania robót, podpisany przez przedstawiciela Zamawiającego Pana/Panią ..... oraz przedstawiciela Wykonawcy Pana/Panią .....
2. Zamawiający rozpocznie czynności odbioru końcowego przedmiotu umowy w ciągu 4 dni od dnia zgłoszenia przez Wykonawcę zakończenia robót
3. Jeżeli w toku czynności odbiorowych zostaną stwierdzone wady, to Zamawiającemu przysługują następujące uprawnienia:
  - a) jeżeli wady nadają się do usunięcia, to może odmówić odbioru do czasu usunięcia wad,
  - b) jeżeli wady uniemożliwiają użytkowanie zgodnie z przeznaczeniem, Zamawiający może żądać wykonania przedmiotu umowy po raz drugi.

## § 13

W przypadku stwierdzenia przez Zamawiającego w okresie gwarancji wad, Wykonawca będzie zobowiązany do ich usunięcia w terminie wyznaczonym przez Zamawiającego, nie dłuższym niż 14 dni.

## § 14

Niedopuszczalna jest pod rygorem nieważności zmiana postanowień zawartej umowy w stosunku do treści oferty, na podstawie której dokonano wyboru Wykonawcy, z zastrzeżeniem § 16.

## § 15

1. W razie zaistnienia istotnej zmiany okoliczności powodującej, że wykonanie umowy nie leży w interesie publicznym, czego nie można było przewidzieć w chwili zawarcia umowy, Zamawiający może odstąpić od umowy w terminie 30 dni od powzięcia wiadomości o tych okolicznościach.
2. W przypadku odstąpienia od umowy o którym mowa w ust. 1 Wykonawca ma prawo żądać jedynie wynagrodzenia należnego za roboty wykonane do dnia odstąpienia od umowy.

## § 16

1. Przewiduje się możliwość zmiany terminu realizacji zawartej umowy za zgodą, w przypadku:
  - a) działania siły wyższej, uniemożliwiającej wykonanie umowy w terminie,
  - b) gdy zachowanie pierwotnego terminu nie leży w interesie Zamawiającego.
  - c) przewiduje się możliwość powierzenia podwykonawcy określonego zakresu robót jeżeli nastąpi skrócenie terminu realizacji umowy. W przypadku wykonywania przedmiotu umowy przy pomocy podwykonawców, Wykonawca ponosi odpowiedzialność wobec Zamawiającego za wszystkie działania lub zaniechania podwykonawców, jak za własne.
2. Zmiana postanowień zawartej umowy może nastąpić wyłącznie za zgodą obu stron, wyrażoną w formie pisemnego aneksu, pod rygorem nieważności.



§ 17

W sprawach nie uregulowanych niniejszą umową mają zastosowanie przepisy obowiązującego prawa, m.in.: Kodeks cywilny.

§ 18

Spory, jakie mogą wynikać z realizacji niniejszej umowy, strony poddają rozstrzygnięciu właściwemu rzeczowo sądowi powszechnemu w Lublinie.

§ 19

Umowę niniejszą sporządzono w czterech jednobrzmiących egzemplarzach, jeden dla Wykonawcy i trzy dla Zamawiającego.

.....  
ZAMAWIAJĄCY:

.....  
WYKONAWCA:

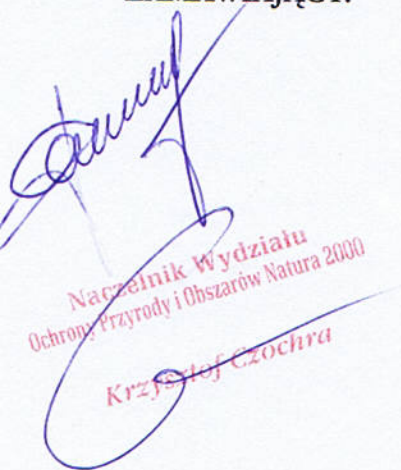
  
Naczelnik Wydziału  
Ochrony Przyrody i Obszarów Natura 2000  
Krzysztof Czochra

Sprawdzono pod względem  
formalno-prawnym

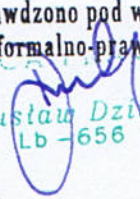
  
Bogusław Dziubek  
Lb - 656

Główny Księgowy

  
Dorota Humniak



**INFRASTRUKTURA  
I ŚRODOWISKO**  
NARODOWA STRATEGIA SPÓJNOŚCI



UNIA EUROPEJSKA  
EUROPEJSKI FUNDUSZ  
ROZWOJU REGIONALNEGO



Zadanie: Nr 1

Wykonanie ogrodzenia w tym zakup materiałów, ich transport oraz montaż na stanowisku susła perelkowanego w obrębie obszaru Natura 2000 pn „Popówka” (rezerwat przyrody Popówka). Ogrodzenie należy wykonać wg wyznaczonej przez Zamawiającego lokalizacji przebiegającej wzdłuż granic działki 2/5 w obr. geod. nr 22 PGR Miączyn w gm. Miączyn, z odstępstwem w części północno-wschodniej i południowo-wschodniej części ww. działki na długości ok. 3500 m. W ogrodzeniu należy wstawić trzy bramy wjazdowe, w miejscach wyznaczonych przez Zamawiającego tj. 2 szt. w miejscu dróg wjazdowych na teren działki 2/5 od strony wschodniej i zachodniej oraz 1 szt. od strony północnej na granicy działki 2/5 i 1174.

Ogrodzenie należy wykonać z siatki drucianej stalowej ocynkowanej zawieszanej na słupkach metalowych kotwiczonych w gruncie stopami betonowymi, z wzmacniającymi odnogami w miejscach załamania granicznego ogrodzenia oraz w miejscach posadowienia bram wjazdowych. Zawieszenie siatki na słupkach nośnych należy wzmocnić poprzez 3 stalowe druty napinające. Siatki ogrodzeniowej nie należy kotwiczyć do gruntu.

Warunki materiałowe i techniczne:

1. siatka ogrodzeniowa stalowa ocynkowana pleciona z drutu o grubości od 2,8 do 3,5 mm, o wysokości 1500 mm i wielkości oczka 60 x 60 mm;
2. słupki ogrodzeniowe metalowe ocynkowane o przekroju co najmniej 42 mm i wysokości co najmniej 2000 mm, ustawiane w rozstawie nie rzadziej niż 2800 mm;
3. drut napinający naciagowy ocynkowany o grubości co najmniej 3,5 mm;
4. bramy metalowe dwuskrzydłowe, w technice panelowej, ocynkowane, o szerokości 4000 mm i wysokości 1500 mm;
5. mocowania, przelotki, kapsle kryjące, mechanizmy naciagowe i inne elementy ogrodzeniowe uzupełniające w technice dowolnej;
6. wykopy pod słupki ogrodzeniowe wykonane ręcznie lub mechanicznie;
7. stopy betonowe pod słupki ogrodzeniowe wykonane w technice tzw. mocnej zaprawy z dodatkiem gruzu lub innego drobnego kamienia.

Lokalizacja planowanego płotu



## Zadanie: Nr 2

Wykonanie ogrodzenia w tym zakup materiałów, ich transport oraz montaż w obrębie kamieniołomu komorowego w Bochothnicy. Ogrodzenie należy wykonać wg wyznaczonej przez Zamawiającego lokalizacji w obrębie granic działki 3828 w obr. geod. Bochothnica gm. Kazimierz Dolny na długości ok. 64 m. W ogrodzeniu należy wstawić bramę wjazdową z furtką w miejscu wyznaczonym przez Zamawiającego brama o szerokości 4 metrów, dwa skrzydła z wypełnionym panelem (brama panelowa).

Ogrodzenie należy wykonać z siatki metalowej, plecionej, powlekanej PCV w kolorze zielonym zawieszanej na słupkach metalowych kotwiczonych w gruncie stopami betonowymi, z wzmacniającymi odnogami w miejscach załamania granicznego ogrodzenia oraz w miejscach posadowienia bram wjazdowych. Zawieszenie siatki na słupkach nośnych należy wzmocnić poprzez 3 stalowe powlekane druty napinające kolor drutu napinającego – zielony . Siatki ogrodzeniowej nie należy kotwiczyć do gruntu.

Warunki materiałowe i techniczne:

1. siatka ogrodzeniowa stalowa powlekana PCV pleciona z drutu o grubości od 2,8 do 3,5 mm, o wysokości 1500 mm i wielkości oczka 50 x 50 mm;
2. słupki ogrodzeniowe metalowe ocynkowane pomalowane na zielono o przekroju co najmniej 48 mm i wysokości co najmniej 2000 mm, ustawiane w rozstawie nie rzadziej niż 2500 mm;
3. drut napinający naciągowy ocynkowany powlekany o grubości co najmniej 3,5 mm;
4. brama metalowa dwuskrzydłowa, w technice panelowej, ocynkowana, pomalowana na zielono o szerokości 4000 mm i wysokości 1500 mm; szerokość furtki 1000mm,
5. mocowania, przelotki, kapsle kryjące, mechanizmy naciągowe i inne elementy ogrodzeniowe uzupełniające w technice dowolnej;
6. wykopy pod słupki ogrodzeniowe wykonane ręcznie lub mechanicznie;
7. stopy betonowe pod słupki ogrodzeniowe wykonane w technice tzw. mocnej zaprawy z dodatkiem gruzu lub innego drobnego kamienia.

Lokalizacja planowanego płotu to: woj. lubelskie, powiat puławski, gmina Kazimierz Dolny, wieś Bochothnica

Opis lokalizacji: Teren przeznaczony pod budowę ogrodzenia znajduje się blisko południowej krawędzi obszaru Natura 2000 Płaskowyż Nałęczowski PLH060015, w miejscowości Bochothnica. Dojazd na miejsce drogą prywatną do posesji od strony drogi wojewódzkiej nr 824, relacji Żyrzyn – Annopol.





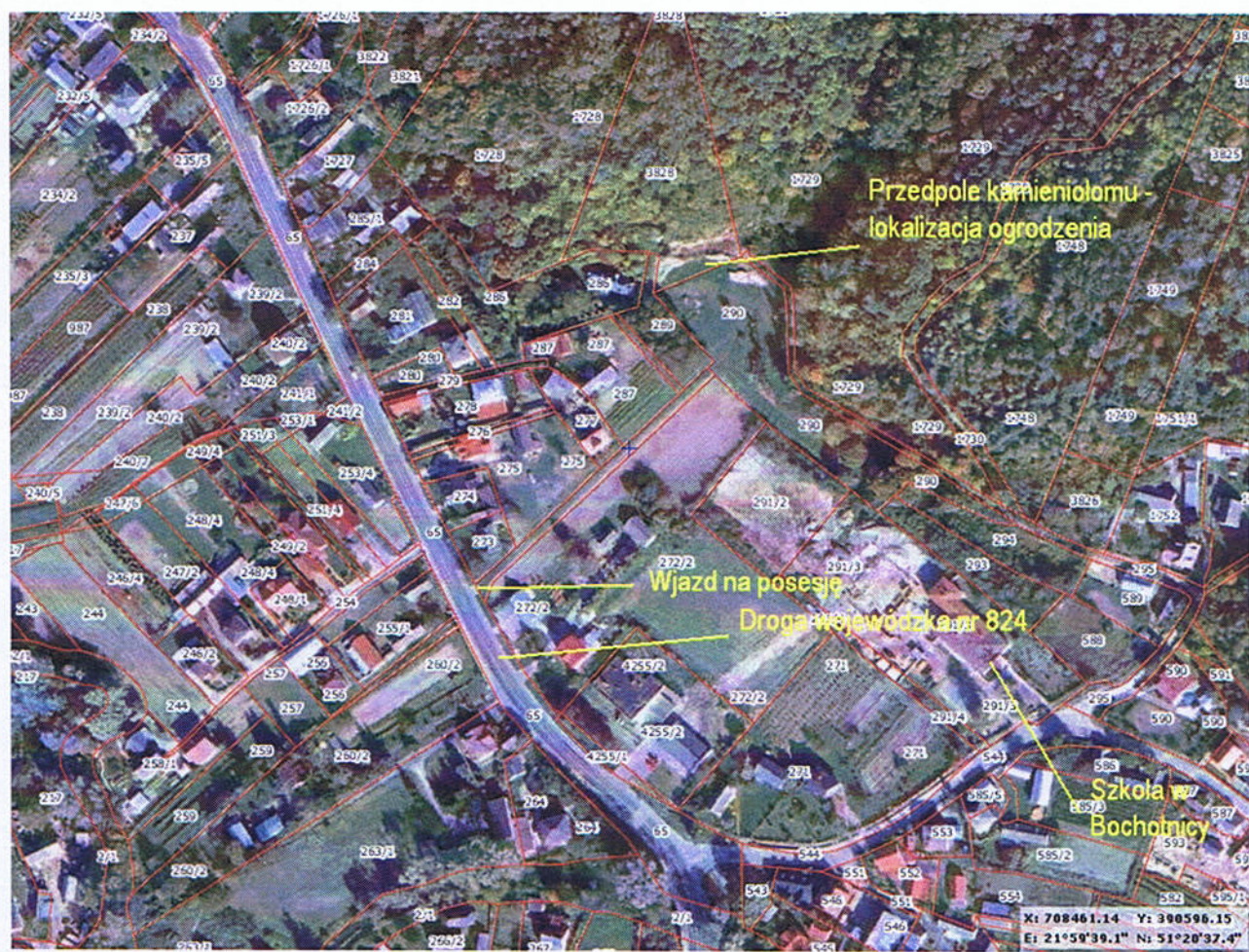

Zdjęcie satelitarne

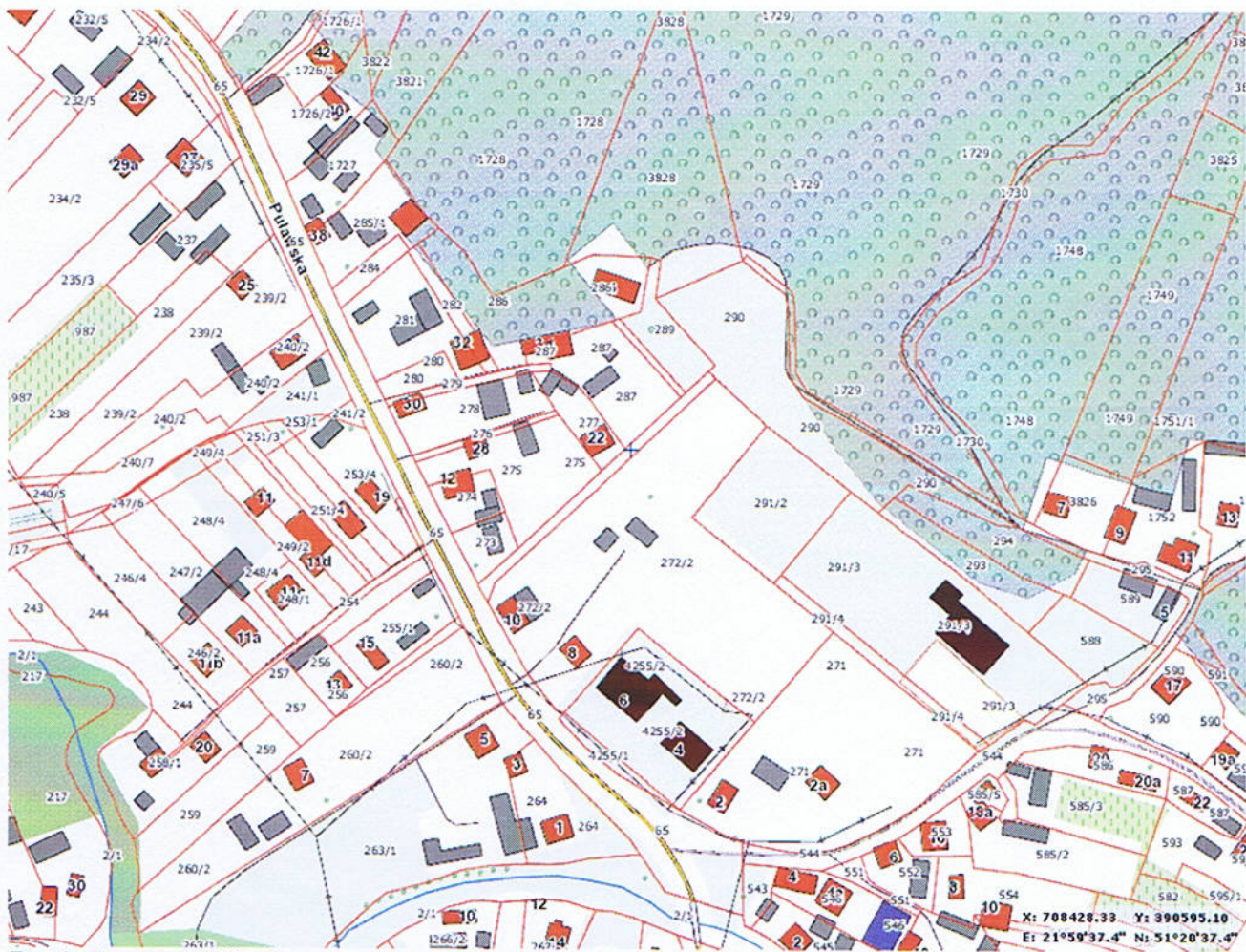

Poglądowa podkład topograficzny